



あんど

令和6年
2024
4

Heartful Information

No.617



桜とゆきやなぎ（岡崎川）

主な内容

- 安堵町高齢者タクシー助成事業が
始まります…………… P 2
- 石川県穴水町 災害派遣報告 …………… P 3
- 年間健康カレンダー…………… P12~13

えーまちあんどメール配信サービス

もしもの時のために、登録をしましょう！
登録は a-machi-ando@entry.mail-dpt.jp
を直接入力するか QR コードを読み取り空
メールを送信して手続きしてください！



※登録は無料ですが、パケッ
ト代等の通信料はご負担
となります

人のうごき（3月1日現在）

男……………	3,326人
女……………	3,694人
人口……………	7,020人
前月比	19人減
世帯数…	3,572世帯
前月比	12世帯減

石川県穴水町 災害派遣報告

2月21日より本町職員2名を石川県穴水町へ災害派遣しました。

石川県へ向かう道は所々に亀裂が走り、穴水町に近づくにつれ、建物の損壊が多く見られました。市街地には報道されているような倒壊建物が多く散在し、被害の深刻さを伺い知ることができました。未だ断水し、トイレなどの日常生活が不自由な場所もあります。



穴水町役場前（亀裂が入り、所々破損が見受けられます。）



倒壊した家屋（被害状況の深刻さが見受けられます。）



穴水町役場内は、罹災証明の発行を求める住民などで休日も混雑していました。

現地では、建物被害認定調査に従事しました。全壊、大規模半壊、中規模半壊、半壊、準半壊、それ以下に区分し、建物の損壊の状態や傾斜を判断します。

9日間の業務を終え、29日の夜、無事に帰庁しました。

翌日には報告会を行いました。活動内容や被災地の状況を共有し、その経験を今後の災害対応に活かしていきます。



派遣職員による派遣報告の様子

災害派遣を終えて

穴水町は183.21km²の面積を有し、安堵町の約43倍です。各地からの応援職員がいることを加味しても、震災発生から現在（2月末）までに5,000件程の建物被害認定調査を終えていることに感服しました。

現地の職員に話を伺うと、自身が自宅等を被災しながらも、公務に従事している方もおられました。そんな状況でも、各課において指揮命令の統率が取れており、この

災害を職員全体でなんとか乗り切るとういう強い意志が見受けられました。

安堵町で同様の災害が発生したら……と考えずにはおられません。

災害発生時は、全職員が率先して行動を起こさなければなりません。各々の役割を、責任を持って担うことが重要であると改めて感じました。



そしてもうひとつ、住民の皆さんには、非常食の備えなどの「自助」、自主防災組織などの「共助」についても考えていただきたいと思えます。私たちも精一杯取り組みますが、このような大きな災害には「公助」だけでは立ち向かうことができません。「自助」「共助」「公助」すべての人の力が必要です。今後とも、災害に負けない安堵町を作るため、ご協力ください。よろしくお願いいたします。

災害派遣職員2名

安堵町高齢者タクシー 助成事業が始まります

高齢者の外出を支援するため、タクシーを利用する場合の費用の一部を助成します。

【対象者】

安堵町に居住し、住民基本台帳に記載のある、令和6年4月1日現在で満75歳以上の方。

【助成額】

タクシー利用一回につき、基本料金相当額。一年度につき一人24枚まで。

【申請受付開始日】

令和6年4月1日

【利用券の有効期限】

令和7年3月31日

【申請に必要なもの】

- ・ 申請書（福祉保健センター1階健康福祉推進室の窓口にあります。）
- ・ 本人確認書類



お問い合わせ

福祉保健センター内健康福祉推進室

☎57-115900

「第36回人権を確かめあう日」県内一斉集会

○集会統一テーマ

みんなでめざそう だれもが自分らしく暮らせる「人権のまちづくり」～「人は等しい」を原点に～

○内容

人権講演会

「障がい者でもできること」から

「あなただからできること」へ

講師 中川 直美 さん

(NPO法人 なないろ

サーカス団)

○とき

4月11日(木)

受付 午後1時

開会 午後1時30分

○ところ

三郷町文化センター
文化ホール

お問い合わせ

総合政策課

☎57-11511

令和6年度 狂犬病予防注射を実施します!!

生後91日以上の子には、年1回の狂犬病予防注射が法律で義務付けられています。必ず受けてください。

実施日 4月5日(金)

費用 3,400円

(内訳)

予防注射料 2,850円

注射済票交付手数料 550円

と き		と ころ
午前	9時30分～10時	小泉苑公民館前
午前	10時30分～11時	笠目公民館前
午前	11時30分～正午	中窪田常徳寺前
午後	1時30分～2時	柿の里団地集会所前
午後	2時30分～3時	かしの木台集会所前
午後	3時30分～4時	安堵町役場庁舎東側

【注意】◆予防注射は、安堵町の住民の方以外は利用できません◆

- ・当日は、『狂犬病予防注射のお知らせ(ハガキ)』を持参してください。
※ハガキは、登録された犬の飼い主へ、集合注射実施の前日までに送付します。
※ハガキをお持ちでない方も注射を受けることができます。
- ・当日は、混雑しますので咬傷を与える恐れのある犬は口輪をはめるなど、適切な処置をしてお越しください。
- ・各会場や会場への行き帰りでの犬のフン等は、飼い主が責任をもって処理してください。
- ・集合注射に来れない方は、お近くの動物病院で注射を受けてください。

この機会に犬の登録をお願いします

生後91日以上の子は、登録が法律で飼い主に義務づけられています。

登録の申請は、住民課までお越し下さい(登録手数料:1匹につき3,000円)。

※集合注射の会場では、予防注射のみで新規登録等の受付は行いませんのでご注意ください。

お問い合わせ 住民課 ☎57-3658

安堵町固定資産評価審査委員会委員再任のお知らせ

令和6年3月30日付けで、安堵町固定資産評価審査委員会委員に再任されました。
 松井 睦美 氏（東安堵）

**安堵町福祉保健センター
 娯楽室・語らいの場の利用終了について**

新たな子育て支援拠点の整備のため、福祉保健センター1階、娯楽室及び語らいの場は、令和6年3月15日（金）をもって利用終了とさせていただきます。

利用者の皆さまには、ご不便をおかけし大変申し訳ございませんが、ご理解ご協力のほどよろしくお願い申し上げます。

■お問い合わせ

子ども家庭推進室
 （福祉保健センター内）
 ☎57-1591

被害防止啓発下敷きの贈呈について

2月8日（木）に西和警察署少年補導員協会安堵支部長の胡内克文氏より新1年生に向けた「被害防止啓発下敷き（いかのおすし一人前）」を贈呈いただきました。
 小学校を通じて新1年生へ配布を行うとともに被害の未然防止への取り組みに活用させていただきます。

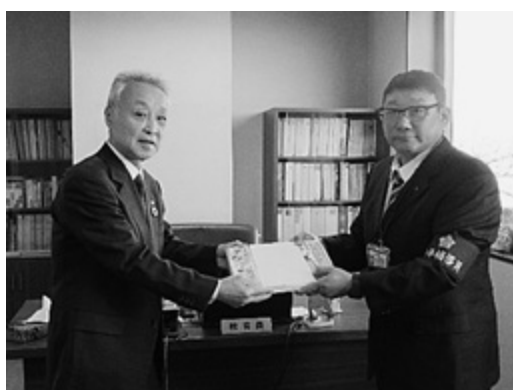

辰己教育長 胡内克文氏

令和7年「安堵町二十歳のつどい」のお知らせ

○とき 令和7年1月12日（日）
 受付 午前10時～10時30分
 式典 午前10時30分～
 ○ところ トーク安堵カルチャーセンター

○対象 平成16年4月2日～平成17年4月1日生まれで、本町に住居登録している方および本町出身の方

※令和4年までは「成人式」の名称で開催していましたが、民法改正により、令和4年4月から成年年齢が引き下げになったため、令和5年より名称を変更し開催しています。

対象者の中から代表してあいさつする方を募集します。ご興味のある方や、ご質問のある方はお気軽にお問い合わせください。

お問い合わせ

トーク安堵カルチャーセンター
 火曜日休館
 ☎57-12281

てんいち先生

「てんいち」とは、てん（英語の10）と、いち（1）を合わせて11（毎月11日は人権を確かめあう日）という意味です。



1

2

3

4

安堵町人権・同和問題啓発活動推進本部



毎月11日は人権を確かめあう日です



組織変更 ～部署、業務について～

4月から町の組織を一部変更します。
主な変更は以下のとおりです。

「危機管理室」⇒「安全安心課」に名称変更

「事業課（水道事業係）」⇒「県域水道準備事務所」に変更

多様な住民ニーズや新たな行政課題に対応できるよう、執行体制を見直し、
効率化ならびに、組織力の向上を図るため、機構改革を行います。

【担当業務】

- ・「安全安心課」：消防・防災、自主防災組織、防犯、交通安全に関すること、住民無料法律相談に関すること、消費生活相談に関すること、空き家の総合窓口に関すること
- ・「県域水道準備事務所」：水道事業、奈良県広域水道企業団に関する業務（令和7年度統合に向けた準備のため）
なお、5月から上下水道事業は、上下水道庁舎から役場2階へと移ります。

戸籍証明書等の 請求が便利になります

令和6年3月1日から、戸籍証明書等の広域交付が始まっています。本籍地が安堵町でない方でも、安堵町役場で戸籍証明書等を取ることができます。

○請求に必要なもの

- ・顔写真付きの本人確認書類

○請求できる戸籍証明書の種類

- ・戸籍全部事項証明書
- ・除籍全部事項証明書
- ・除籍謄本
- ・原戸籍謄本

○請求できる方

- ・本人
- ・配偶者
- ・直系尊属（父母・祖父母など）
- ・直系卑属（子・孫など）

※郵送や代理人による請求はできません。

お問い合わせ

住民課 ☎57-1511（代）



弁護士による住民無料法律相談



相談日 4月15日（月）
時間 午後1時～4時 ※1人30分以内
対象 町内在住の方
受付 相談日の5日前（4月10日（水））
までに予約 ※先着6名

予約・お問い合わせ
安全安心課 ☎57-1511（代）

年間日程（予定）

4月15日（月）
6月17日（月）
8月19日（月）
10月21日（月）
12月16日（月）
2月17日（月）

住民税均等割のみ課税世帯に対する 電力・ガス・食料品等価格高騰緊急支援給付金のご案内

■支給額 1世帯あたり10万円

※18歳以下の児童を扶養する世帯には、児童1人あたり5万円加算。

■支給対象世帯

基準日（令和5年12月1日）時点において、当町の住民基本台帳に登録されており、世帯全員が令和5年度の住民税所得割が課税されていない（均等割のみ課税）世帯。

※ただし、扶養親族等のみで構成される世帯および非課税世帯に対する電力・ガス・食品等価格高騰緊急支援給付金（追加給付）の対象世帯は、本給付近の対象外です。

■手続き方法

対象の世帯には、「支給要件確認書」を令和6年3月末から4月上旬に発送予定です。

支給を受けるには、「確認書」の返送が必要です。

必要事項をご記入の上、本人確認書類の写し・通帳の写しを添付して、返信用封筒で返送してください。

「確認書」に記載の期限までに返送がない場合は、受給を辞退したとみなします。

住民税非課税世帯に対する 電力・ガス・食料品等価格高騰緊急支援給付金（追加給付）のご案内

■支給額 1世帯あたり7万円

■手続き方法

対象の世帯には、令和6年1月下旬に「支給要件確認書」を送付しています。

給付金を受け取るには、確認書の返送が必要です。令和6年4月22日（必着）までに必要事項を記入して、返送してください。期限までに返送されなかった場合、給付金は支給されませんので、ご注意ください。

住民税非課税世帯の児童への加算給付のご案内

上記の住民税非課税世帯等に対する電力・ガス・食料品等価格高騰緊急支援給付金（追加給付）の支給決定を受けた世帯のうち、18歳以下の児童を扶養している世帯には、児童1人あたり5万円の加算給付を行っています。

対象の世帯には、こども加算分の支給決定通知書を送付しますので、振込日等をご確認ください。

■お問い合わせ

安堵町住民税非課税世帯等に対する臨時特別給付金係 ☎57-1511（代）

☆ご注意ください☆

住民税非課税世帯等に対する臨時特別給付金の「振り込め詐欺」や「個人情報の搾取」にご注意ください。安堵町の職員を装った不審な電話がかかってきたり、郵便やメールが届いたら、警察署や警察相談専用電話（#9110）にご連絡ください。

マイナンバーカードをつくりましょう！

その1 役場でマイナンバーカードの申請ができます！

住民課窓口で、マイナンバーカードの申請ができます。申請に必要な写真撮影も無料で行います。また、役場で申請していただいた方に限り、マイナンバーカードをご自宅へ郵送します。申請には必ずご本人がお越しください。出張申請をご希望の方は、下記をご覧ください。

- 【と き】 開庁日（土・日曜、祝日を除く、平日午前8時30分～午後5時15分）
 【と ころ】 住民課①番窓口
 【必要なもの】 通知カード・住民基本台帳カード（お持ちの方のみ）・本人確認書類（※）
 ☆申請時に写真撮影をご希望されない場合は、顔写真（縦4.5cm×横3.5cm 最近6か月以内撮影、無帽、正面、無背景のもの）をご持参ください。

その2 申請・交付・更新の手続きが休日にできます！

平日に役場にお越しただけでない方のために、下記の日程で休日窓口を開設します。休日窓口で行える手続きは、マイナンバーカードの申請・交付・更新及び電子証明書の更新です。

すべての手続きには、必ずご本人がお越しください。

- 【と き】 4月14日（日）午前8時30分～正午
 【と ころ】 住民課①番窓口
 ☆5月以降の日程については、随時、広報及びホームページにてご案内します。



○マイナンバーカードの申請

○マイナンバーカードの交付（交付通知書をお持ちの方のみ）

- 【必要なもの】 交付通知書・通知カード・住民基本台帳カード（お持ちの方のみ）・本人確認書類（※）

○マイナンバーカードの更新

- 【必要なもの】 有効期限通知書・マイナンバーカード・本人確認書類（※）
 ☆申請時に写真撮影をご希望されない場合は、顔写真（縦4.5cm×横3.5cm 最近6か月以内撮影、無帽、正面、無背景のもの）をご持参ください。

○電子証明書の更新

- 【必要なもの】 有効期限通知書・マイナンバーカード・現在設定済みの暗証番号

※本人確認書類 運転免許証・パスポート・在留カードなど顔写真付きの公的な身分証明書のうち1点。
 これらが無い場合は、健康保険証・年金手帳・預金通帳等のうち2点が必要になります。

お問い合わせ 住民課 ☎57-1511（代）

コンビニ交付について

マイナンバーカードを利用して、コンビニ等で住民票や印鑑登録証明書を取得することができます。

○利用時間

午前6時30分～午後11時（12月29日～1月3日、メンテナンス日を除く）

○利用できる人

利用者証明用電子証明書（数字4桁の暗証番号）搭載のマイナンバーカードをお持ちの人

○取得できる証明書

住民票 1通300円

※本人及び本人と同一世帯に記載されている人の住民票が取得可能。

印鑑登録証明書 1通300円

※本人の証明書のみ取得可能。

お問い合わせ

住民課 ☎57-1511（代）

マイナンバーカードの出張申請サービス受付中！

「出張申請サービス」とは、自宅や公民館などご希望の場所まで職員が訪問し、マイナンバーカードの申請を受け付けるサービスです。事前予約が必要ですので、ご希望の方は左記までお電話ください。

住民課 ☎57-1511（代）

消費生活相談室からの
お知らせ

スポーツジム等の契約トラブルにあわないために（契約・解約時に確認したいポイントについて）

【事例1】インターネット広告をみて、格安のスポーツジムの申し込み。全ての手続きをインターネット上で済ませるシステムで、店舗にスタッフは誰もいない。入会後、都合によりやめたくなくなった。事業者の公式ホームページには、解約時もスマートフォンで手続きする案内が出ている。指示通り、必要記載事項を全て入力したが途中で画面の操作ができなくなり、先に進めない。事業者の電話番号へ電話しているが、一向に繋がらず、無人店舗なのでスタッフに直接聞くこともできない。このままでは支払いが続いてしまう。解約手続きを完了させたい。

【事例2】ヒラティスの無料体験に友人と行った。体験後2か月間は無料、その後、月額1万円の1年コースの契約を勧められた。途中

で解約する場合は違約金2万5千円が必要との説明も受けた。契約を迷ったが、友人も入会したので契約した。コースは来月から始まる。帰宅後によく考え、店舗に解約を伝えると、「コース開始前でも違約金を請求する」と言われた。違約金を支払わずに解約したい。

《消費者のみなさんへの助言》

・無人スポーツジム等で「サイト上で解約手続きができない」「事業者の電話が繋がらない。メールの返信がない」、また解約時に違約金の請求があるなどの相談がみられます。契約時には、解約時の連絡先、精算方法（違約金の有無などの確認をしましょう。解約時には、手続き方法、申し出期間、連絡が取れない場合は、複数の連絡手段で問い合わせてください。

相談日（予約制）

毎週火曜日

午後1時～4時

お問い合わせ

住民課

☎57-1511（代）

奈良県からのお知らせ

●自動車税種別割の納期限は5月31日（金）です。

自動車税種別割は、毎年4月1日現在の所有者（割賦販売などの場合は使用者）に課税されます。必ず納期限までに納付してください。納期限を過ぎると延滞金が増加されます。

金融機関の窓口のほか、コンビニ、ペイジー、スマートフォン決済アプリケーション、地方税お支払サイト（www.payment.eltax.lta.go.jp/）でも納付ができます。

詳細につきましては、納税通知書に同封のチラシをご覧ください。

運輸支局での住所変更手続きが遅れている等の理由により、自動車税種別割納税通知書が届いていない場合は、奈良県自動車税事務所 自動車税第一課（TEL：0743-51-0081）へご連絡ください。

※住所を変更された方や県外ナンバーの自動車をお持ちの方は、運輸支局ですみやかに変更登録の手続きをしてください。

～源泉徴収義務者の皆さまへ「定額減税特設サイト」のご案内～

定額減税制度の詳しい情報、Q&A、定額減税説明会の日程などが国税庁ホームページの「定額減税特設サイト」に掲載されていますので、ぜひご覧ください。

特設サイトはこちら ⇒



奈良税務署からのお知らせ ☎0742-26-1201

☆らっこくらぶ（親子つどいの広場）☆

らっこくらぶは、小さな子どもさんとママやパパ、おじいちゃん、おばあちゃんたちが、楽しく遊んだり、おしゃべりしたりと、楽しい交流の場です。親子で楽しく遊べる内容盛りだくさん！皆さんのご参加お待ちしております。



とき 4月5日（金）
午前10時受付

☆原則第1金曜日開催☆

10時30分開始 正午終了

ところ 安堵町福祉保健センター 2階

対象 生後4か月頃から就学前までのお子さんとその保護者

内容 「ベビーマッサージ」
手遊び、ふれあい遊びなど

ベビー以外のお友達も
大歓迎！ママとパパとふれあ
いましょう！
自由遊びの時間に、体重測定
や相談ができます。

持ち物 飲み物

費用 無料

※申し込み制です。4月4日（木）までに下記へ

お申し込みください。

毎月楽しい内容を
企画しています。

令和6年度の日程

令和6年4月5日（金）	5月10日（金）	6月7日（金）
7月5日（金）	8月2日（金）	9月6日（金）
10月4日（金）	11月1日（金）	12月6日（金）
令和7年1月10日（金）	2月7日（金）	3月7日（金）

*日程は変更になる場合がありますので、毎月の広報等でご確認ください。

*発熱や咳、下痢、発疹などがある場合は、参加を控えてください。

♡昨年度の様子♡



ふれあい遊び



ボールプールで遊ぼう

節句の飾りを作ろう



☆お申し込み・お問い合わせ☆

子ども家庭推進室（福祉保健センター内）

電話 0743-57-1591

FAX 0743-57-1592

メール sukoyaka@town.ando.lg.jp



子育て広場あかり



子育て広場あかりは、安堵こども園2階にあり、園児たちの笑い声が聞こえ、楽しく遊ぶ姿を見ることができます。子育て中のママ・パパたちが気軽に遊びに来れるように開放しておりますので、お出掛けのついでに遊びに来てください。

開館日：月曜日から金曜日（祝日は除く）

午前9時30分～午後3時

対象：安堵町に居住する小学校入学前の乳幼児とその保護者

一時預かり事業

保護者の労働やリフレッシュのために、一時的に保育が必要であれば安堵こども園で、一時預かりを行っています。登録が必要です。

対象：7ヶ月以上～未就園児

とき：平日午前8時30分～午後5時

※詳しくは、お問い合わせください。

利用者支援事業（個別相談）

子どものこと、毎日の育児についてのお悩みなど、気になることを保育士とゆっくりお話ししませんか？

とき：毎週金曜日 午後1時～4時

ところ：安堵こども園

※予約制です。前日までに連絡をください。

【お問い合わせ】

子育て広場あかり ☎57-2823



子育て広場あかり

～遊びましょう～

集まりましょう！

遊びましょう！

笑いましょう！

とき 4月16日（火）
午前10時30分～11時

ところ 安堵こども園2階

内容 園庭で遊ぼう（雨天の場合：触れ合い遊び）

お問い合わせ

子育て広場あかり ☎57-2823



<昨年度の様子>



（新聞紙遊び）



（お散歩）

<2024年度遊びましょうの案内>

- 4月 ◎園庭で遊ぼう
- 5月 ◎お散歩
- 6月 ◎エプロンシアター
- 7月 ◎スタンプ遊び
- 8月 ◎新聞紙遊び
- 9月 ◎体を動かして遊ぼう
- 10月 ◎絵本の読み聞かせ
- 11月 ◎風船遊び
- 12月 ◎作って遊ぼう（クリスマスカード）

- 1月 ◎うた・手遊び
- 2月 ◎お絵描きを楽しもう
- 3月 ◎お楽しみ会

毎月、第3火曜日に行います。
時間は、10：30～11：00です。

※内容が変更になることもあります。
ご了承ください。
・助産師の方が来てくれていますので
遊んだ後もお話や相談ができます。

安堵町ごみカレンダー (2024.4月~2024.5月)

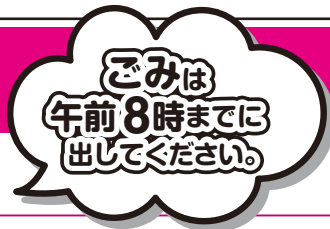

日頃より、ごみの分別収集にご協力いただきありがとうございます。
『安堵町ごみカレンダー』をお知らせします。

☆収集方法についてのお知らせ☆
【小型家電ごみ】につきまして、透明の袋に入れず、そのまま出して頂きますようお願いいたします。
なお、袋に入っている場合でも、収集は行わせて頂きます。

収集
地区

南コース

東安堵南・岡崎・窪田・西安堵・新法隆寺・興人・柿の里・若草の里・かしの木台

4月				
月	火	水	木	金
1 可燃 資源	2	3	4 可燃 資源	5
8 可燃 資源	9	10	11 可燃 資源	12
15 可燃 資源	16	17 リサイクル	18 可燃 資源	19
22 可燃 資源	23	24 不燃 小型家電	25 可燃 資源	26
29 可燃 資源	30			

5月				
月	火	水	木	金
		1	2 可燃 資源	3
6 可燃 資源	7	8	9 可燃 資源	10
13 可燃 資源	14	15 リサイクル	16 可燃 資源	17
20 可燃 資源	21	22 不燃 小型家電	23 可燃 資源	24
27 可燃 資源	28	29 有害	30 可燃 資源	31

収集
地区

北コース

東安堵・飽波・笠目・小泉苑・あつみ台・東安堵マンション地区

4月				
月	火	水	木	金
1	2 可燃 資源	3 リサイクル	4	5 可燃 資源
8	9 可燃 資源	10 不燃 小型家電	11	12 可燃 資源
15	16 可燃 資源	17	18	19 可燃 資源
22	23 可燃 資源	24	25	26 可燃 資源
29	30 可燃 資源			

5月				
月	火	水	木	金
		1 リサイクル	2	3 可燃 資源
6	7 可燃 資源	8 不燃 小型家電	9	10 可燃 資源
13	14 可燃 資源	15	16	17 可燃 資源
20	21 可燃 資源	22	23	24 可燃 資源
27	28 可燃 資源	29 有害	30	31 可燃 資源

※不燃ごみの『スプレー缶・カセットボンベ、使い捨てライター等』は収集時に、収集車で火災がおり、人命に関わる事故になる恐れがありますので、中身を使い切ってから、必ずガス抜きを行ってください。
※「使い捨てライター・チャッカマン」は不燃ごみで出してください。



お問い合わせ 住民課 厚生係 ☎57-1511 (代)

令和6年度 年間健康カレンダー (予定)

※日程等は都合により変更になる場合があります。毎月の広報や個人通知でご確認ください。

【乳幼児健康診査・相談】

*場所は福祉保健センター *対象者には通知します

	4か月児 健康診査	7か月児 健康相談	10か月児 健康診査	12か月児 健康相談	1歳6か月児 健康診査	2歳児親子 歯科健康診査	3歳児 歯科健康診査	3歳6か月児 健康診査
4月					11日(木)			
5月	14日(火)	14日(火)	14日(火)	14日(火)				
6月						14日(金)	14日(金)	4日(火)
7月	16日(火)	16日(火)	16日(火)	16日(火)				
8月					23日(金)			
9月	10日(火)	10日(火)	10日(火)	10日(火)		26日(木)	26日(木)	
10月								8日(火)
11月	12日(火)	12日(火)	12日(火)	12日(火)				
12月					19日(木)			
1月	9日(木)	9日(木)	9日(木)	9日(木)				
2月						28日(金)	28日(金)	18日(火)
3月	11日(火)	11日(火)	11日(火)	11日(火)				
受付時間	午後	午前	午後	午前	午後	午後	午後	午後
	*受付時間を区切り指定します							
対象者	満3か月15日 ~4か月児	満6か月~ 7か月児	満9か月~ 10か月児	満12か月~ 13か月児	満1歳6か月~ 1歳9か月児	満2歳~2歳6 か月児とその 保護者	満3歳~3歳6 か月児	満3歳6か月~ 3歳9か月児

【妊産ママのボディケア&カフェ】

対象：妊娠後期の妊婦、産後8か月頃までのママと子ども
※対象者には通知します。

参加費：無料(要予約：開催日の前日まで)

内容：理学療法士によるボディケア

助産師による母乳相談

赤ちゃんの身体測定

お母さん同士の交流や情報交換など

※赤ちゃんの兄姉は、子育てボランティア Be-^び ^わ輪
による託児があります。(託児代 200円)

【9月までの開催日程】

4月17日(水) 7月 9日(火)

5月22日(水) 8月 8日(木)

6月11日(火) 9月12日(木)



【助産師による母乳・育児相談】

と き：月~金曜日(祝日は除く) 午前9時30分~正午(要予約)

対象：妊婦及びパートナー、子育て中の方

相談：無料

内容：母乳や育児等子育てに関する相談

持ち物：母子健康手帳、バスタオル

母乳相談希望の方は、フェイスタオル2枚



【医療機関での予防接種】 計画を立てて医療機関に予約し、接種してください。

乳 幼 児：ロタ・B型肝炎・肺炎球菌・BCG・ヒブ・四種混合(ジフテリア・百日せき・破傷風・不活化ポリオ)・
五種混合*、麻しん風しん混合(MR)1期・2期・水痘(水ぼうそう)・日本脳炎1期

小学生以降：日本脳炎2期・二種混合(ジフテリア・破傷風)・子宮頸がんワクチン

※令和6年4月1日から、四種混合にヒブを加えた五種混合が定期接種となりました。原則、五種混合は令和6年
4月1日以降に予防接種を開始する乳幼児に適応されます。これまでに四種混合とヒブを接種していた乳幼児は、
残りの接種も四種混合とヒブを接種することとなります。

転入等で予診票をお持ちでない方は、健康福祉推進室までご連絡ください。

【健康相談】（予約優先）

時 間：午前9時～11時30分

ところ：福祉保健センター ※予約の場合は、午後も可能です。

≪健康相談内容≫
健康相談、血圧測定、体組成測定、腹囲測定、尿検査（蛋白・糖・潜血・塩分濃度）など
*8～11月は管理栄養士による栄養相談もあります。
≪対象≫町住民の方
≪料金≫無料（ただし尿中塩分濃度測定のみ1回100円）
≪持ち物≫健康ファイル、健診結果等

4月	5月	6月	7月	8月	9月
10日(水)	15日(水)	12日(水)	10日(水)	21日(水)	11日(水)
10月	11月	12月	1月	2月	3月
16日(水)	13日(水)	4日(水)	15日(水)	12日(水)	12日(水)

【集団がん検診】（場所：福祉保健センター）

受付時間 午前：9時～11時30分 午後：1時30分～3時30分（時間を区切り指定します）

胃がん検診（胃部X線検診）は午前のみの実施です。

	対象	料金	6月	7月	8月	9月
胃がん検診		800円	20日(木)午前	1日(月)午前	6日(火)午前	7日(土)午前
大腸がん検診 (容器回収)	35歳以上の方	300円	21日(金)午前 午後 30日(日)午前	午後	午後 7日(水)午前	
肺がん検診 (結核検診含む)	40歳以上の方	200円 喀痰検査300円				
B・C型肝炎ウ イルス検診	40歳以上の未検 査の方	300円				
前立腺がん検診	50歳以上の男性	500円				
子宮頸がん検診	20歳以上の女性	800円	8月31日(土)午後 9月 3日(火)午後 18日(水)午後 20日(金)午後 10月 7日(月)午後			

※令和5年度に安堵町の受診券で検診を受けられた方は、今年度は受診できません。

☆あらゆる病気の中で、がんは死因の第1位です。毎年の検診を大切にしてください。

☆対象年齢は令和7年3月31日時点です。

☆上記の検診は、加入医療保険の種類にかかわらず、対象年齢になられましたら受診できます。

☆予約希望の方は、4月上旬発送の案内に同封の回答はがきを4月15日(月)までに返信していただくか、健康福祉推進室へご連絡ください。6月上旬に日程・受付時間を指定して個人通知します。

☆生活保護受給者は検診料無料です。

【個別がん検診】（場所：県内委託医療機関） ※必ず、受診票が必要です。

受診期間：令和6年4月1日～令和7年2月28日

子宮頸がん検診	乳がん検診（マンモグラフィ）	胃内視鏡検診
【対象】 20歳以上の女性 【料金】 2,000円	【対象】 40歳以上の女性 【料金】 1,500円～2,600円 (年齢・医療機関により異なります。)	【対象】 50歳以上の方 【料金】 4,000円～5,000円 (医療機関により異なります。)

○希望の方は、4月上旬発送の案内に同封の回答はがきを4月15日(月)までに返信していただくか、健康福祉推進室へお越しください。6月までに受診される方は、回答はがきに医療機関名を記入せず、健康福祉推進室へお越しください。

○子宮頸がん検診・乳がん検診・胃内視鏡検診の受診間隔は2年に1回です。
令和5年度に安堵町が実施した検診を受けた方は、今年度は受診できません。

○生活保護受給者は検診料無料。受診票発行時にお申し出ください。

○対象年齢は、令和7年3月31日時点です。

【健康づくり教室】については、広報等で随時お知らせします。

○日時等は都合により変更になる場合がありますので、広報でご確認ください。

お問い合わせ 健康福祉推進室（安堵町福祉保健センター内） ☎57-1590 FAX57-1592
保健師直通メール：sukoyaka@town.ando.lg.jp

令和6年度 特定健康診査のお知らせ

安堵町の特定健康診査は、必須検査項目に心電図や腎臓の検査、尿酸値、貧血検査の詳細検査項目を加えた充実した健診です。毎年の健診受診を大切にしてください。

対象者	40歳以上（令和7年3月31日時点）の安堵町在住の方で次の要件を満たす方 <ul style="list-style-type: none"> ・ 国民健康保険加入者 ・ 後期高齢者医療保険加入者 ・ 生活保護受給者（集団健診のみ）
料 金	国民健康保険加入者 1,000円 後期高齢者医療保険加入者 500円 生活保護受給者 無料（集団健診のみ）
内 容	血液検査（脂質 血糖 肝機能 腎機能 尿酸 貧血） 身体・腹囲測定 血圧測定 尿検査 診察 問診 心電図検査：集団健診では全員実施です。 個別健診では医療機関により異なります。 眼底検査：集団健診では医師が必要と認めた方のみ実施します。 個別健診では必要に応じて他院を紹介します。（保険診療実費負担） 医療機関にかかっている方も特定健診の対象です。 人間ドックや医療機関で検査を受けている方には、健診結果の提供をお願いしています。

<回答はがきによる申し込み受付期間> 令和6年4月15日（月）まで

国民健康保険加入者及び、84歳までの後期高齢者医療保険加入者には個人通知しますので、健（検）診回答ハガキに必要事項をご記入の上、ご返送ください。

85歳以上の後期高齢者医療保険加入者は、電話でお申し込みください。

●集 団 健 診（場所：福祉保健センター）

下記の日程では、特定健康診査と各種がん検診の同時受診が可能です。

- 〈受診の流れ〉①4月初めに届く回答はがきに受けたい健（検）診に○をつけて返信する。→6月上旬に日時案内と受診票等が自宅に届く。
 ②指定された日時に福祉保健センターで健（検）診を受ける。

と き	6月21日（金） 午前・午後 30日（日） 午前 7月 1日（月） 午前・午後	8月6日（火） 午前 7日（水） 午前 9月7日（土） 午前
受 付 時 間	午前の部：午前9時～11時30分 午後の部：午後1時30分～3時30分 申込者には受付時間を区切り指定し、個人通知します。 胃部X線検診を受けられない方は、午後の部へ優先してご案内させていただきます。	

●個別健診（場所：県内委託医療機関）

- 〈受診の流れ〉 ①4月初めに届く回答はがきの「委託医療機関で受ける」の下部に医療機関名を記入して返信する。→6月上旬に受診券等が自宅に届く。
 もしくは、受診券を住民課窓口で発行してもらう。
 （月末は窓口での発行ができないため、郵送となります。）
 ②医療機関に直接連絡し、予約する。
 ③予約をした医療機関で特定健診を受ける。

令和6年度 特定健診委託医療機関一覧（一部抜粋）

実施機関名	所在地		電話番号	血液検査	心電図	眼底	土曜日(午前)	土曜日(午後)	日曜日(午前)	夜間(19時以降)
山内醫院	安堵町	東安堵965-21	0743-59-5518	○	○	△	○			
斑鳩の里内科醫院	斑鳩町	興留6-2-8	0745-74-2630	○	○	△	○	○		
石崎整形外科・内科	斑鳩町	興留5-10-28	0745-75-5258	○	○	△	○			
(医) 植嶋医院	斑鳩町	法隆寺1-7-16	0745-75-2200	○	○	△	○	○		
(医) 勝井整形外科	斑鳩町	龍田西4-7-2	0745-75-3855	○	○	△	○			
川本医院	斑鳩町	阿波2-5-1	0745-75-3471	○	○	△	○			
坂本医院	斑鳩町	龍田2-3-12	0745-75-2023	○	○	△	○			○
KEN レディースクリニク	斑鳩町	興留4-10-14 野口ビル1階	0745-74-0008	○	△	△	○			
なんのレディースクリニック	斑鳩町	興留5-14-8	0745-75-5623	○	○	△	○			
藤岡内科医院	斑鳩町	幸前2-2-12	0745-74-6677	○	○	△	○			
前田クリニック	斑鳩町	龍田西8-6-10	0745-75-5711	○	○	△			○	
まつきクリニック	斑鳩町	法隆寺東1-5-10	0745-75-8002	○	○	△				
(医) 岡谷会小泉診療所	大和郡山市	小泉町552	0743-52-3035	○	○	○	○			○
王寺胃腸内科	王寺町	舟戸1-1-10	0745-32-9396	○	○	△	○		○	
健生会 河合診療所	河合町	穴闇81-1	0745-57-0212	○	○	△	○			○

※ △ と表示されている項目は、必要により他院への委託等により実施されます。

※他にも、県内多数の医療機関で受診可能です。他の医療機関は、役場窓口・奈良県医師会のホームページでも確認できます。

〈受診期限〉 国民健康保険加入者：令和6年12月31日まで
 後期高齢者医療保険加入者：令和7年1月31日まで

〈受付窓口及び問い合わせ先〉

受診券（個別健診）の発行について 住民課 ☎57-1511（代）

集団健診の申込や健診の内容・結果について

健康福祉推進室（福祉保健センター内） ☎57-1590



こども

健康カレンダー

事業名	日時	対象	持ちもの	内容等
1歳6か月児健康診査	4月11日(木) 午後：受付時間を区切り指定します	満1歳6か月～1歳9か月児	母子健康手帳 アンケート用紙 バスタオル ご家庭のみそ汁またはスープ50cc	身体計測、内科・歯科診察、栄養・歯科・育児相談、食推さんによるみそ汁またはスープの塩分濃度測定、おやつを試食
助産師による母乳・育児相談(個別相談)	月～金曜日(祝日を除く) 午前9時30分～正午 ※要予約	妊婦およびパートナー、子育て中の方	母子健康手帳 母乳相談希望の方はフェイスタオル2枚	母乳や育児等子育てに関する相談
妊産ママのボディケア&カフェ	4月17日(水) 午前9時20分～ 午前11時30分 ※要予約：開催日の前日まで	妊娠後期の妊婦、産後8か月頃までのママと子ども	母子健康手帳 飲み物 バスタオル 母乳相談希望の方はフェイスタオル2枚 動きやすい服装でお越しください	「妊産ママに大事な骨盤底筋」について、赤ちゃんの身体測定、お母さん同士の交流や情報交換、母乳相談など ※赤ちゃんの兄姉は、子育てボランティアB eー輪による託児あり(料金200円)

※対象者には通知します。(助産師による母乳・育児相談は除く。)

※場所は福祉保健センター



おとな

事業名	とき	対象	持ちもの	内容等
健康相談	4月10日(水) 午前9時～11時30分受付 ※予約優先(予約の場合は午後からの相談も可能)	町内 在住の方	健康ファイル 尿検査希望の方は、朝起きてすぐの尿(50cc程度)	健康相談、血圧測定、体組成測定、腹囲測定、尿検査(蛋白・糖・潜血・塩分濃度)など ※尿中塩分濃度測定のみ料金100円が必要です。
こころの相談室	4月10日(水)・24日(水) 午後1時～3時(1人1時間程度) ※予約優先		気分が落ち込みやすい、最近イライラしやすくなったなど、専門の相談員がご相談に応じます。ご本人だけでなく家族の方などからの相談もできます。	

※場所は福祉保健センター

お問い合わせ 健康福祉推進室(福祉保健センター内) (☎57-1590 FAX 57-1592)

☆4月は未成年者飲酒防止強調月間です☆

高齢者肺炎球菌予防接種を受けましょう

令和6年度 定期接種対象者

・接種当日に満65歳の方

(昭和34年4月2日～昭和35年4月1日生かつ65歳の誕生日から66歳の誕生日を迎える前日まで)
 ・満60歳～65歳未満の方で、心臓・腎臓・呼吸器機能・ヒト免疫不全ウイルスによる免疫機能に障害を有する方

(昭和35年4月2日～昭和40年4月1日生)

接種回数 1回

※過去に接種を受けたことがある方は公費負担の対象外です。

接種費用 (自己負担額)

4,000円

※生活保護受給者は無料です。

※対象の方には、65歳の誕生日を迎えられた翌月に、接種時に必要な書類を個別で郵送させていただきます。

※65歳以外の方で接種される場合は任意接種となり、接種費用は自己負担になります。

お問い合わせ

健康福祉推進室 (福祉保健センター内)

☎57-1590

FAX 57-1592

一般不妊治療費の一部助成のお知らせ

経済的負担の軽減をはかり、「子どもが健やかに生まれ育つ 安堵するまち」実現のため、一般不妊治療費一部助成を行っています。

一般不妊治療にかかった自己負担額の5万円(1年度あたり)を限度に、治療を受けた日の年度から5年間助成します。

令和6年3月1日～令和7年2月28日の治療分の申請期限は、令和7年3月31日までです。

該当する治療方法や申し込み方法、必要書類等については、町ホームページをご覧ください。お問い合わせください。

お問い合わせ

健康福祉推進室

(福祉保健センター)

☎57-1590

FAX 57-1592



安堵町産後ケア事業のご案内

出産後のお母さんの不安な時期を応援するため、助産院で心身のケアや育児のサポートを行う「産後ケア事業」を実施しています。

対象は、安堵町にお住まいの産後1年未満のお母さんとお子さんです。

利用について

希望日の3日前までに、利用されるご本人の申請が必要です。

産後ケア事業		
場所	<ul style="list-style-type: none"> 心友 (こと) 助産院 (広陵町) 助産院カンガルーホーム (平群町) meito 芽愛助産院産後ケアホーム (天理市) 	
内容	<ul style="list-style-type: none"> お母さんの身体や心のケア (身体の休養、乳房ケアなど) 赤ちゃんの健康・発育などの相談 授乳・沐浴などの育児相談 	
	宿泊型	デイサービス型 (日帰り)
利用時間	原則10時～翌日10時 (昼・夕・朝食付き)	原則10時～18時 (昼・夕食付き)
利用限度	1回の出産につき6泊	1回の出産につき7日
自己負担額	1泊6,000円 生活保護世帯1,000円	1日2,500円 生活保護世帯500円
*多胎児の場合は、宿泊型3,000円、デイサービス型1,250円が加算されます。 *利用日の前々日の午後5時までに連絡なくキャンセルされた場合は、キャンセル料 (宿泊型6,000円、デイサービス型2,500円) がかかります。		

ただし、助産院の空き状況によっては、ご希望に添えない場合がありますので、日程に余裕をもってお申込みください。

【申請に必要なもの】

・母子健康手帳

産後の生活に不安のある方は、一人で悩まず、ご相談ください。

申請窓口・お問い合わせ

健康福祉推進室

(福祉保健センター内)

☎57-1590

FAX 57-1592



本の窓

安堵町図書室
福祉保健センター2階 ☎・FAXとも57-1600
[利用時間] 午前10時～午後5時

図書室利用の際には、図書利用カードが必要です。
はじめて借りる方は、カウンターで登録をしてください。
住所等、確認できるものをご持参ください。



4月図書カレンダー

April 2024						
日	月	火	水	木	金	土
	1	2	3	4	5	6
7	8	9	10	11	12	13
14	15	16	17	18	19	20
21	22	23	24	25	26	27
28	29	30				

印日は開室日

〈福祉保健センターに安堵町図書室が開室してから
2024年で**30周年**を迎えました〉

図書室には、新着本や映画・ドラマコーナー
や季節の展示コーナーがあります。
あなたが好きなコーナーはどこですか。
人気投票をしていますので
ご協力をお願いします。



今後の参考に
させてもらうね

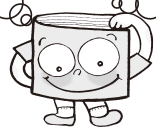

シールを貼って
おしえてね

《予告》

5月18日(土)は、5年ぶりに「本
となかよしおはなしひろば」を開催
します。いろいろなコーナーで、見
たり、聞いたり、体験したり楽しめ
ます。家族そろって
お出かけください

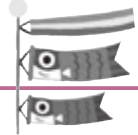
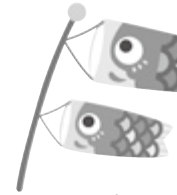

今月のこの本読んで!

「聴こえない母に訊きに行く」

五十嵐 大/著 出版社: 柏書房

おすすめのポイント

これは、作者の耳の聴こえない母をとりまく家族の
歴史です。知らない世界が少し見え、そして心があ
たたかくなるお話です。(本好きおばさん)

ねこじゃらし おはなし会



絵本・紙しばいなど、楽しいお話がいっぱい。
みんなで来てください。

とき 4月6日(土)・5月はお休みします
午前11時～11時30分

ところ 図書室

対象 幼児から小学校低学年

図書室 工作クラブ

道具はこちらで用意します。申し込み不要。

とき 4月24日(水)
午後3時30分～4時30分

ところ 福祉保健センター2階会議室

対象 小学生以上(保護者同伴であれば幼児も可)

～こころがほっこりするサロン～ 「ほっとあんどサロン」

とき 4月23日(火) 午前10時～正午まで

内容 脳が活性化する簡単な体操、ゲームやレクリエー
ション

ところ 安堵町福祉保健センター 2階

参加費 無料

お問い合わせ 健康福祉推進室(福祉保健センター内)

☎ 57-1590 FAX 57-1592

歴史民俗資料館 4月の花



しだれ桜（勤三桜）

企画展

「安堵の六齋念仏」

ろくさいねんぶつ

「チャンカラカン」と鉦かねの音を響かせる六齋念仏は、かつては県内の多くの地域で見られました。今では東安堵など、わずか3カ所でのしか伝承されていません。

今回の展示では、現在も活動を続け、県指定無形民俗文化財となっている「東安堵の六齋念仏」を中心に、町内の他の地域でも記録が残る六齋念仏について紹介します。

期間 5月31日（金）まで
ところ 館内特別展示室



阿弥陀十一尊来迎図
(岡崎六齋念仏講旧蔵)

《関連行事》

○六齋念仏実演会

大宝寺六齋講による「東安堵の六齋念仏」の実演です。

とき 5月12日（日）
午後1時30分から

○ギャラリートーク

職員による展示の紹介・解説。

とき ①4月13日（土）
②5月5日（日・祝）
午後1時30分から

※いずれの行事も入館者は随時ご参加可能です。

とうしん 灯芯ひき体験会

藺草いんそうからズイの部分をはき出す「灯芯ひき」を体験してみませんか。熟練者の指導を受けながら体験できますので、はじめての方でもお気軽にご参加ください。

日 時 4月21日（日）

午後1時30分～3時30分

参加料 入館料

定員 5名まで

※定員に達し次第、受付締切



灯芯ひき

観覧料・施設使用料の 改訂について

令和6年4月1日（月）から、観覧料及び茶室使用料を左記のとおり改定します。ご了承ください。

観覧料（個人）

大人 220円（200円）

大・高生 110円（100円）

小・中生 60円（50円）

観覧料（30名以上の団体）

大人 170円（150円）

大・高生 100円（80円）

小・中生 50円（30円）

※カッコ内は前年度料金

※町内在住の65歳以上は無料

茶室使用料

全日 5400円

午前 2700円

午後 2700円

※午前：9時～13時

午後：13時～17時

お問い合わせ

安堵町歴史民俗資料館

（大字東安堵1322）

☎57-50990

開館時間 午前9時～午後5時

（火曜日休館）

資料館ホームページ

<https://mus.ando-rekimin.jp/>

続・安堵町の歴史点描(十九)

三月号では「久保定重日記」の東安堵極楽寺の来歴を記した箇所を紹介しています。定重は伝承を大切にするという姿勢を一貫して持っていたようですが、全国の言い伝えや説話を丁寧に拾っています。聖徳太子が飛鳥から斑鳩に向かう途中極楽寺に立ち寄って安堵した(安心した)ことが安堵という地名の起りだという俗説まで記していますが、安堵は聖徳太子が亡くなった蘆垣宮の蘆垣が転じた地名です。また、下池北側にあった小さな集落のことを記していますが、これなどは東西安堵村の始まりを考える上で貴重な記録になります。

一 今ノ極楽寺古ノ講堂アト也

東安堵の極楽寺は常楽寺の講堂の跡だということですが、常楽寺

は聖徳太子の命により山背大兄王が推古天皇十二年(六〇四)に建立したと伝えられる大寺です。今の東安堵・西安堵から斑鳩町高安にまで広がる広大な境内があり、慶長十八年(一六一三)に作成された「常楽寺縁起」(歴史民俗資料館所蔵)によれば東西安堵村に一二の坊があったと伝えられます。常楽寺本坊は早くに廃絶していたようですが、一二の坊は極楽寺や東安堵の大宝寺、西安堵の観音寺や観音堂、小城常楽寺、斑鳩町高安の高安寺として江戸時代まで残りました。

東安堵の大宝寺、西安堵の観音寺は両大字の住民の葬儀や法事を司る、いわゆる旦那寺です。大宝寺は一二坊の一つ明智坊の跡ですし、観音寺は「久保定重日記」に「観音寺 ミヤマ堂トモ言」と記されます。ミヤマ堂は御厩堂ですが、観音寺は御厩堂ともいうところとです。御厩堂は「常楽寺縁起」には「太子御幼稚御守本尊」と記されていますが、聖徳太子の幼年のころの本尊があるということだろうと思います。

西安堵の観音堂は明治七年

(二八七四)に無住無檀(住職がない、檀家がない)を理由に廃寺になっていますが、木戸池の東に一〇〇坪余りの境内、二間四方の本堂がありました。

高安寺は境内が斑鳩町高安と東安堵にまたがっていましたが、明治九年(一八七六)にやはり無住無檀廃を理由に廃寺になり、カルチャーセンター西側の道の傍にある小堂が常楽寺の跡と伝えられます。また、今は高安の勝林寺にあります。また、尊王攘夷を目指して起こった元治元年(一八六四)の「二天狗党の乱」の指導者水戸藩士の武田耕雲斎が記した「高安寺」の額が残されています。武田耕雲斎がいつ、どんなわけで高安寺を訪れたのかはわかりませんが、耕雲斎が来訪したころにはまだ本堂なども残っていたようです。

小城常楽寺は寛永十年(一六三三)作成の「和州法隆寺末寺帳」(法隆寺所蔵)に、

小城常楽寺 本堂僧坊有之

と記されますが、江戸時代初期にはまだ本堂や僧侶の住居があったようです。「常楽寺縁起」に常楽寺の塔中に「小城之坊、前之坊、脇



常楽寺跡と伝えられる小堂

之坊、観音堂」の四坊があると記されますが、「小城」はその小城之坊のことです。貞享四年(一六八七)作成の「西安堵寺僧之覚」(極楽寺所蔵)には、

一 西安堵常楽寺僧吉ヶ坊小城之坊今無住

と記されますので、江戸時代なごころには無住ですが寺として残っていたようです。西安堵の小城家がある一帯が小城常楽寺Ⅱ小城之坊の跡だと思われませんが、小城之坊と小城家の関係は機会を作ってお伝えしたいと考えています。

安堵町文化財保護審議会委員

吉田 栄治郎

安堵町スポーツ協会 春季大会のお知らせ

第50回軟式野球大会

とき 4月7日(日)

午前9時～

予備日 14日(日)

ところ 中央公園多目的広場

対象 町在住・在勤者

申込期間 終了しました



第50回ソフトテニス大会

とき 4月7日(日)

午前9時～

予備日 14日(日)

ところ 中央公園テニスコート

対象 町在住・在勤者

申込期間 終了しました



第42回硬式テニス大会

とき 4月7日(日)

午後1時30分～

予備日 14日(日)

ところ 中央公園テニスコート

対象 町在住・在勤者

申込期間 終了しました



第43回バドミントン大会

とき 4月7日(日)

午前9時～

ところ 中央公園体育館

対象 町在住・在勤者

申込期間 終了しました



申込・お問い合わせ

安堵中央公園体育館内

スポーツ協会事務局(火曜日休館)

☎58-4011

安堵中央公園多目的広場 無料開放について

地域における子どもが遊べる場として、安堵中央公園多目的広場を左記の日時に無料で開放しています。広々と使えますので、スポーツや遊びに気軽にご利用ください。

【開放日時】

4月3日(水)・17日(水)

5月1日(水)・15日(水)

(毎月第1・3水曜)

午後1時～5時

※天候による利用の可否については、当日に左記までお問い合わせください。

【利用対象者】 町内在住の幼児・小学生及びその保護者(幼児が利用される場合は保護者の付き添いが必須です)

【利用方法】 当日、

左記窓口で利用

申込をしてから

ご利用ください。



お問い合わせ

安堵中央公園体育館(火曜日休館)

☎58-4011

安堵町民体育祭の開催日について

第50回(令和6年度)は令和6年10月27日(日)に開催いたします。

(例年は春(4月29日)に開催していました。)

詳細が決まり次第、改めてご案内いたします。

なお、第51回以降も10月開催予定であることをお知らせいたします。

安堵町民体育祭実行委員会

お問い合わせ:安堵中央公園体育館(火曜日休館)

☎58-4011



生涯学習講座 和太鼓体験講座(11期生)募集

運動不足解消、ストレッチ発散しながら、和太鼓を叩く楽しさを体験しませんか。老若男女問わず、一人一人の技術や体力に応じて、基礎から練習できます。

小学生から参加できますので、友達同士や親子でのご参加もお待ちしております。

日程

全12回 土曜日 午前10時～正午	
月	日
5月	11日・25日
6月	8日・22日
7月	13日・27日
8月	10日・24日
9月	14日・28日
10月	12日・19日

※日程変更になる場合があります。
※最終回に発表会を予定しています。

ところ トーク安堵カルチャーセンター 多目的ホール
講師 和太鼓いかるが
対象・募集定員
町在住・在勤の方18名

(小学生以上で、継続しての参加が可能な方)
※先着順。

受講料 無料

申し込み方法

トーク安堵カルチャーセンターの窓口でお申し込みください。

申し込み期間

4月5日(金)～4月21日(日)

受付時間

午前9時～午後5時まで

〈土・日受付可〉

※電話での受付は行いません。

申し込み場所

トーク安堵カルチャーセンター

☎57-2281 ※火曜日休館



2024年度要約筆記者養成講座(パソコンコース)のご案内

とき 6月～11月 火曜日
全44回 午前10時～午後3時
ところ
奈良県聴覚障害者支援センター

募集人数: 20名(選考を実施)

選考日時: 5月14日(火)

午後1時30分

奈良県聴覚障害者支援センター

研修室にて

応募条件: 全回出席でき、修了後も活動の意思があること。

Windows 10もしくは11のノートパソコンが持ち込み可能であること。タッチタイプができ、1分間に100文字以上の入力ができること。

受講料: 5,000円(全課程88時間分・テキスト代及び資料代は別途要)

申込方法: 申込書に必要事項をご記入の上、持参・郵送またはFAXでお申し込みください。所定の様式は、左記ホームページからダウンロードすることもできます。

申込期間: 2024年4月1日(月)～5月10日(金) (日祝日を除く) ※厳守

申込・お問い合わせ
檀原市大久保町320番地11
奈良県社会福祉総合センター内
奈良県聴覚障害者支援センター
☎0744-21-7880
FAX 0744-21-7888
HP <https://nds-center.nara.jp/>

奈良県立明日香養護学校からのお知らせ

奈良県立明日香養護学校では、病弱教育対象生徒の保護者や担任等に対して、教育についての理解と認識を深めるための教育相談・体験学習会を実施します。

教育相談

○内容 病弱教育対象の生徒の進学に関する相談や学校生活上の指導・支援について

※事前に電話で申し込みください。相談日は、ご希望により調整させていただきます。

(土・日・祝日を除く)

第1回体験学習

○対象 病弱教育対象の中学3年生の保護者・担任

とき 6月26日(水)

午後1時20分～4時

問い合わせ・申し込み

奈良県立明日香養護学校

(担当) 教育支援部

○連絡先

高市郡明日香村川原410

☎0744-54-3380

※学校の概要については、ホームページをご覧ください。

〔明日香養護学校〕で検索

※実施方法や開催日が変わる場合がありますので事前にお問い合わせください。

安堵健康ウォーキングのご案内

どなたでも参加できます。カラダもココロも歩いて爽快！みなさんと楽しく歩きましょう！

◎4月7日(日)

斑鳩三塔めぐり・斑鳩湖畔の散歩 約8km

正午頃解散予定

◎5月5日(日)

馬見丘陵公園方面 約9km
復路は電車が徒歩を選んでください。

※午前9時30分福祉保健センター集合

※雨天中止

集合場所 福祉保健センター

申込み 不要

参加費 4月から9月までの保険代として

300円

持ち物 水などの飲み物、タオル、安堵健康ウォーキングスタンプ

用紙(お持ちの方)、5月はお弁当と運賃をお持ちください。

主催 運動普及ボランティア

お問い合わせ

健康福祉推進室(福祉保健センター内)

☎57-11590

FAX 57-11592

1回参加ごとにスタンプ1個押印！
10個集めるとプレゼントがあります！

安堵の郷のなごりの桜と花まつり

なごりの桜が美しい安堵の地を散策し、お釈迦さまの生誕を祝う「花まつり」を体験します。

とき 4月7日(日) 雨天決行

集合 午前9時30分 JR法隆寺駅

解散 午後0時頃 JR法隆寺駅

費用 300円(保険料・資料代)コース(約6キロ)

JR法隆寺駅

天理軽便鉄道跡

トーク安堵カルチャーセンター

太子道・業平道

広峰神社

善照寺「花まつり」

上宮遺跡公園

JR法隆寺駅

★途中参加可能(無料)

午前9時30分〜45分

トーク安堵カルチャーセンター

申込・お問い合わせ

予約申し込み 定員50名

4月5日(金)まで

安堵町商工会

☎57-11524

FAX 57-11541

☎090-9619-2010

(平日午前9時〜午後5時)

主催 安堵観光ボランティアの会

奈良県警察 安全・安心アプリ「ナポリス」運用開始!

3月1日、皆さんの暮らしの安全・安心を守る奈良県警察公式アプリが誕生しました。

【主な機能】

○お知らせ機能

身近な犯罪、不審者情報等がプッシュ通知で届く

○マップ機能

身近な犯罪、不審者情報等をマップで確認

○防犯ブザー&ちかみ対策機能

警告画面と音で犯人を撃退

○今ココ通知機能

お子さまやご家族の現在地を確認

○パトロール機能

見守りパトロール活動の状況を確認、活動内容に応じてポイント獲得

★その他にも数多くの便利な機能を搭載しています。

【アプリの登録】

下のQRコードからダウンロードしてください。



【お問い合わせ先】

奈良県警察本部 生活安全企画課

☎0742-23-0110

人権・行政相談日

相談日 4月11日(木)

時間 午後1時~3時

ところ 役場3階 会議室

相談員 人権擁護委員・行政相談委員

※相談は無料、秘密は守られます。

お問い合わせ 総合政策課 ☎57-1511(代)

人権・行政相談(年間予定) 令和6年度

4月11日(木)	10月11日(金)
5月10日(金)	11月11日(月)
6月11日(火)	12月11日(水)
7月11日(木)	1月10日(金)
8月9日(金)	2月10日(月)
9月11日(水)	3月11日(火)

役場へ車でお越しの方へお願い

役場駐車場は、安全のため、消防署側を入口、銀行ATM側を出口とする一方通行となっています。

逆走は危険ですので、お止めください。



↑
入口



↓
出口

**安堵
交番だより**



インターネットを

安全に利用しましょう

詐欺サイトに注意

販売価格が極端に安いショッピングサイトは、購入後に模倣品や粗悪品が届く、そもそも商品が届かない詐欺サイトの可能性があります。

↓「激安」「残り1点」などの言葉には要注意！

クレジットカード不正利用に注意

ネットショッピングの利用者が増加する一方、カードの紛失、盗難のほか、フィッシングやスキミングなどカード情報が盗まれ、不正利用される被害が後を絶ちません。

↓ 信用できるサイト以外ではカード情報を入力しない！



「お金の話」にご注意ください

国際ロマンス詐欺とは……

SNSを通じて、外国人を名乗る異性とメッセージのやり取りをするなかで、恋愛感情や親近感を抱かせ、その後、投資を勧めて現金を騙し取る手口です。

投資詐欺とは……

マッチングアプリで知り合った相手に投資を勧め、投資の名目で現金を騙し取る手口です。

★令和5年の奈良県での発生状況
認知件数81件

(国際ロマンス詐欺25件、投資詐欺56件)

被害総額13億1960万円

(国際ロマンス詐欺3億8030万円、投資詐欺9億3930万円)

★被害に遭わないために

SNSでは、知らない人からのメッセージが届かないように設定する。

面識のない人から「お金の話」が出たら詐欺を疑って、家族や警察に相談する。

4月の主な行事予定カレンダー

		詳しくは	ところ	じかん
1日(月)				
2日(火)				
3日(水)				
4日(木)				
5日(金)	らっこくらぶ(親子つどいの広場)	P9	福祉保健センター	午前10時～正午 ※要予約
6日(土)	ねこじゃらしおはなし会	P18	図書室	午前11時～11時30分
7日(日)	安堵町スポーツ大会(春季大会)	P21	中央公園多目的広場	午前9時～
	安堵健康ウォーキング	P23		午前9時30分～
8日(月)				
9日(火)				
10日(水)	健康相談	P16	福祉保健センター	午前9時～11時30分 ※予約優先
	こころの相談室	P16	福祉保健センター	午後1時～3時 ※予約優先
11日(木)	人権・行政相談日	P23	安堵町役場	午後1時～3時
	1歳6か月児健康診査	P16	福祉保健センター	午後:受付時間を区切り指定します
12日(金)				
13日(土)	安堵の六斎念仏 ギャラリートーク	P19	歴史民俗資料館	午後1時30分～
14日(日)				
15日(月)	弁護士による住民無料法律相談	P5	安堵町役場	午後1時～4時 ※要予約
16日(火)	子育て広場あかり～遊びましょう～	P10	安堵こども園	午前10時30分～11時
17日(水)	妊娠ママのボディケア&カフェ	P16	福祉保健センター	受付 午前9時20分～11時30分 ※要予約
18日(木)				
19日(金)				
20日(土)				
21日(日)	灯芯ひき体験会	P19	歴史民俗資料館	午後1時30分～3時30分
22日(月)				
23日(火)	ほっとあんどサロン	P18	福祉保健センター	午前10時～正午
24日(水)	こころの相談室	P16	福祉保健センター	午後1時～3時 ※予約優先
	図書室工作クラブ	P18	福祉保健センター	午後3時30分～4時30分
25日(木)				
26日(金)				
27日(土)				
28日(日)				
29日(月)				
30日(火)				

灯芯保存会 東大寺に灯芯を奉納

2月16日（金）、灯芯保存会と安堵町が東大寺に灯芯を奉納しました。馬場会長・藤岡副会長と辰巳教育長から三役堀池氏へ灯芯5束が手渡されました。

奉納された灯芯は、3月1日から14日まで行われた東大寺の伝統行事、「修しゅにえ二にえ一会」（お水取り）で使用されました。



お問い合わせ

安堵町歴史民俗資料館

☎ 57-50990

大和川一斉清掃が実施 されました。

3月3日（日）に大和川の清流復活を目指して、一斉清掃が実施されました。

安堵町では、安堵中央公園横の岡崎川（大和橋）三ノ坪橋、平成大橋にて実施され、約100名の方々にご参加いただきました。桜並木とともに、きれいになった岡崎川にもご注目ください。



書道受賞者 紹介

書道で活躍された児童・生徒を紹介いたします。（※入選時の学年）

第71回 春日大社清書会

【県議会議長賞】

中学校一年 斧田直子さん

第28回 全日本高校・大学生書道展

【書道展賞】

高校三年 胡内彩伽さん



第70回 日本学書展

【全国高等学校長協会会長賞】

高校三年 胡内彩伽さん

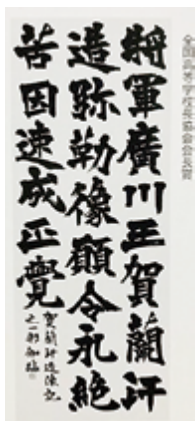

第71回 檀原神宮席上揮毫書き初め大会

【宮司賞】

中学校一年 斧田直子さん



第72回 石上神宮奉納書初大会

【特選】

小学校六年 渡邊心晴さん



中学校一年 斧田直子さん

